

Carta geometrica della Toscana nella proporzione di 1/100.000 copiata dall'originale compilato dall'astronomo P. de Giovanni Inghirami, 1830 circa.

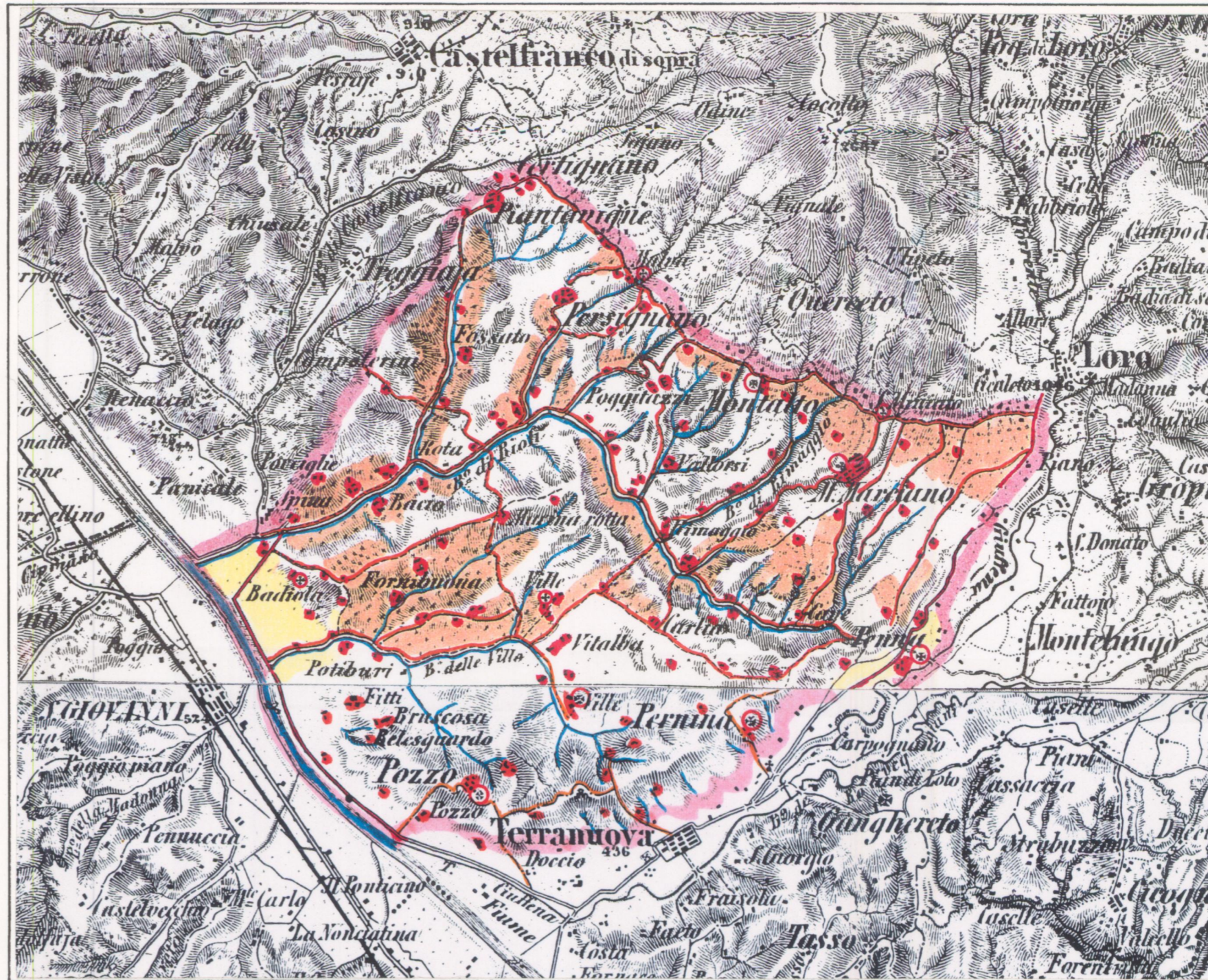

Carta topografica dello Stato Pontificio e del Gran-Ducato di Toscana, Vienna 1851. Scala 1/50.000 (per ingrandimento dalla scala 1/86.400).

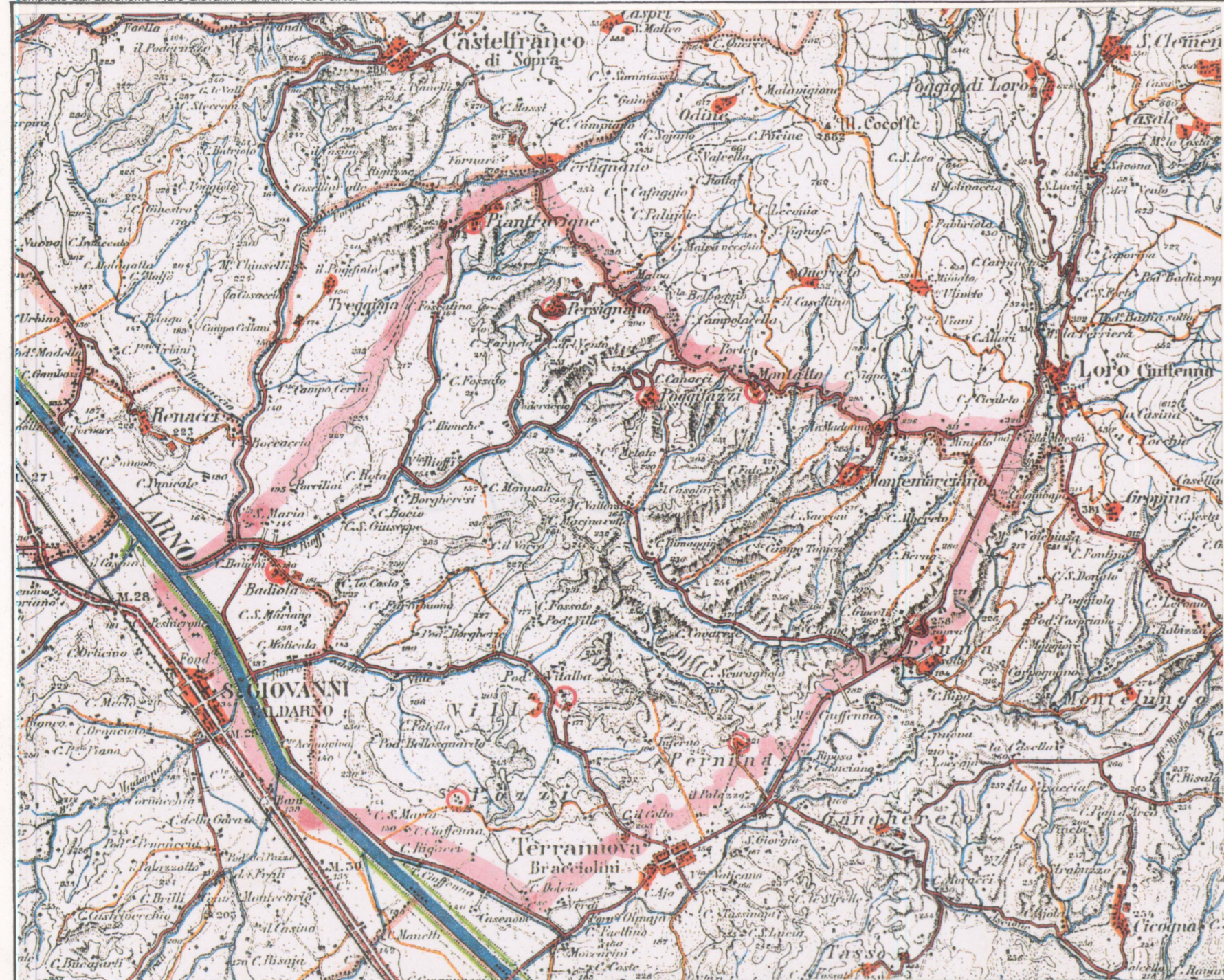

Cartografia I.G.M. 1/50.000.1883/1895. Tavoletta: 144.IV.

L'area coincide con gran parte del territorio di Terranuova che si estende ad Ovest del Torrente Ciuffenna.

Il confine a Nord è segnato dalla Setteponti che stacca l'altipiano pliocenico dal Massiccio del Pratomagno. A Sud-Est il confine scende lungo lo "stradone" di Loro fino a Penna, da qui percorre il bordo del terrazzo morfologico a destra del Ciuffenna, segnato dalle balze e dal piede della collina di Terranuova. A Sud-Ovest segue la base della collina di Pozzi e l'Arno, mentre a Nord-Ovest risale lungo lo spartiacque fra il B. Fornace e il B. di Riofi fino a Piantravigne e la Setteponti.

La morfologia fisica e l'idrografia è caratterizzata da brevi ripiani (280-300 m.), in prossimità della Setteponti, che seguono le rive dell'antico lago (Piantravigne, Pian d'Albereto) e dai Piani di Loro generati dai detriti del cono di deiezione del Ciuffenna. Più a valle l'area mostra le caratteristiche incisioni dei depositi lacustri: le spettacolari formazioni delle Balze di cui fanno parte i cosiddetti "Pilastri di Poggitazzi e di Piantravigne" che ne costituiscono l'aspetto di maggior pregio ambientale. In questi terreni, dove giungevano le acque dell'antico lago pliocenico, si ha un'alternanza di strati di varia grossezza: sabbia, argilla e ciottolame in genere poco cementati. Nella rapida incisione di questi ripiani, le acque del B. Cave e dei suoi affluenti, che scendono dai versanti soprastanti, hanno creato un labirinto di collinette e di strette vallecole coronate da "piramidi", "torrioni" e pareti verticali scariolate, di color giallo-rossiccio, sulla cui sommità vegetano ginestre, quercioni e pini. Queste formazioni si estendono verso Sud fino al B. delle Ville ed al terrazzo morfologico che si affaccia sul Ciuffenna. La struttura dei depositi fluvio-lacustri si conclude nella zona più prossima all'Arno dove l'erosione più spinta ha messo a nudo i depositi argillosi più antichi, formando così gli ultimi rilievi che degradano dolcemente verso il fondovalle. Sulla destra dell'Arno le colline assommano una direzione Nord-Ovest/Sud-Est creando uno sbarramento alla rete idrografica dell'area che assume così un andamento singolare: il B. delle Cave e quello delle Ville nascono dalle balze a ridosso della valle del Ciuffenna, gli voltano le spalle e portano verso Nord le acque dei piani e delle colline, piegano poi verso l'Arno, sfociando nel solco fra le colline di Badiola e Renacci. E' probabile che la forma convessa del delta-conoide di Loro (perfettamente percepibile da chi lo percorre) abbia impedito la cattura delle acque del B. delle Cave da parte del Ciuffenna.

Il sistema insediativo, come nelle zone contigue, è caratterizzato dai centri abitati maggiori (castelli medievali) insediati sui piani ciottolosi o ai loro margini (Piantravigne, Persignano, Poggitazzi e Montemarciano), in posizioni strategiche sul bordo delle balze ed in prossimità dell'antica Cassia Vetus (Setteponti). Particolarmente suggestivo è l'aggregato di Piantravigne completamente circondato da pareti di erosione e collegato verso monte e verso valle da ponti che attraversano le forre. Nelle zone collinari, solo i piccoli insediamenti di Pozzere Badiola (castelli medievali ormai distrutti) sono ubicati sul crinale della collina più prossima all'Arno, mentre i nuclei rurali hanno preferito i piccoli fondovalle (Ville). Le case chtoniche isolate stanno invece sul culmine dei poggi argillosi o sulla loro residua copertura sabbiosa.

La viabilità di antica formazione è direttamente correlata alla struttura fisico-morfologica ed insediativa dell'area: prevale la Setteponti (Cassia Vetus) che percorre il margine superiore dell'area ai piedi della montagna e a cui si collega il sistema dei centri pedemontani strettamente connessi a quelli delle balze (Certignano-Piantravigne, Malva-Persignano e La Madonna-Montemarciano). La Setteponti, così come riportata nella cartografia dell'800 e secondo le indicazioni di Repetti, trovava quindi una diramazione in corrispondenza di Poggitazzi scendendo lungo il Borro di Riofi fino all'Arno dove incontrava la rotabile che corre sulla destra del fiume stesso. La rete viaria secondaria, che ricalda gli antichi sentieri, percorre le vallecole, supera il dislivello delle balze e si collega con i centri più alti vicini alla Setteponti (strade di Cavi e delle Ville collegate con diramazioni a Piantravigne, Persignano e Montemarciano). Completa la viabilità una fitta rete poderalo, interrotta solo in corrispondenza delle balze. Negli ultimi decenni la stretta fascia di fondovalle, sulla destra dell'Arno, è stata in gran parte occupata da grandi opere infrastrutturali, l'Autostrada e la Direttissima.

Uso del suolo. L'intera zona è segnata dall'impronta storica di un'apoderamento a maglia non troppo fitta. Tra Piantravigne e Poggitazzi, sugli stretti piani, logorati dalle fitte vallecole boscate, si estendono le coltivazioni tradizionali caratteristiche dei versanti soprastanti: gli oliveti che si alternano ai radi vigneti o agli orti. Di notevole interesse paesistico-ambientale è l'area di Poggitazzi con i bosco circostanti che costituiscono l'antica tenuta della Fattoria. Più a valle, sui terreni argillosi, i poderi sono sempre stati di ampie dimensioni caratterizzati da vasti seminativi o pascoli, alterati adesso da ampi vigneti meccanizzati. Le colline di Pozzi, prospicienti l'Arno, sono soggette ad intensi fenomeni franosi, di conseguenza alcuni terreni risultano abbandonati; invece altre zone, a fianco del bordo delle Ville, sono invase da piccoli orti suburbani e capanni di fortuna che in tal modo accentuano il degrado di questi versanti. Tra i mutamenti recenti va registrata una presenza del bosco nella fascia delle balze maggiore rispetto ai tempi della mezzadria e una più diffusa presenza di ampi seminativi nudi e di pascoli ovini sulle colline argillose.

Il grado elevato dei valori paesistici è dovuto soprattutto alla eccezionalità ed alla prevalenza delle zone di erosione: le Balze, che creano degli scenari suggestivi. Di notevole rilevanza sono anche i nuclei più antichi, abbastanza ben conservati, che si concentrano in questa zona sul bordo delle balze. L'area delle colline - in cui permane la maglia poderalo tradizionale, presenta caratteri meno straordinari e rilevanti di quella più a monte; anche se i valori della struttura urbanistico-territoriale sono spesso compromessi dalle profonde trasformazioni che l'area ha subito, come in particolare nelle fasce lungo la via delle Ville ed in prossimità del fondovalle sulla destra dell'Arno.

STRUTTURE DELL'INSEDIAMENTO MEDIOEVALE

Pievi (dalle "Rationes decimarum") :
 Chiese suffraganee (dalle "Rationes decimarum") : Pieve di Gropina: (1274) S. BARTOLOMEO di Puteo (Pozzi), S. CROCE di Penna, S. MARIA di Pernina, S. MICHELE di Pian di Radice (Ville); (1278) S. APOLLINARE di Montemarciano; (1302) S. LUCIA di Montemarciano.
 Castelli : Castelluccio di S. Mariano (Badiola, scomparso), Cave (scomparso), Montemarciano, Mori (? distrutto), Penna, Pernina (scomparso), Persignano, Piantravigne, Poggitazzi (perduto), Pozzi.
 Castelli residenza feudale :
 Ville aperte :
 Monasteri, Conventi, Badie e Ospedali : monastero di S. Maria in Mamma a Badiola (1274 indipendente, possesso dell' Abbazia di Nonantola, ora soppresso) e Chiesa di S. Benedetto (1278); monastero di S. Michele in Pian di Radice (Ville, indipendente, distrutto-Fabrizi 1994); monastero di Benedettine (clausura) a Pod. Vitalba soppresso e trasferito a Terranuova nel 1621 (Fabrizi 1994). Spedali di S. Michele Arcangelo e di S. Martino a Montemarciano (Fabrizi 1994, Repetti 1833).
 NOTE : Repetti inserisce fra le filiali di Gropina (fino al XVI sec), anche S. Margherita di Montalto e la chiesa scomparsa di S. Maria a Cavi (forse C. Cave?). A Penna esisteva anche la chiesa di S. Stefano (distrutta), mentre S. Croce è sita fuori dal nucleo. Il monastero di S. Maria in Mamma viene citato la prima volta in un documento del 774, la chiesa è stata ricostruita nei primi decenni del XX sec. Lo Spedale di S. Michele, possesso della Badiola, forse era sito a Pod. Spedale a nord di Montemarciano lungo la Setteponti, fu traslato a Renacci nel 1346. Alcuni ruderi del castello di Pozzi si trovano vicino alla chiesa; invece il Castelluccio di S. Mariano, distrutto all' inizio del XIV sec., doveva trovarsi sul poggio presso la Badiola. Al capitolo Piantravigne (Repetti) sono citati 2 castelli, quello di Pian di Mezzo, distrutto nel 1270 e quello di Piantravigne decaduto nel 1302. I castelli di Montemarciano e Poggitazzi furono distrutti probabilmente nel 1288. Secondo Repetti anche a Pernina esisteva un fortilizio come a Poggitazzi, entrambi distrutti. Del castello di Cave con la Chiesa di S. Matteo si sono perse le tracce, forse era sito a sud di Montemarciano; quello di Mori, con la chiesa di S. Paolo e S. Biagio (1154), si trovava forse sul crinale di "Berna" fra Ville e Terranuova. (Repetti 1833, Manneschi 1921, Gabrielli 1990, L. Caiari 1991, Fabrizio 1994).

STRUTTURE DELL'INSEDIAMENTO MODERNO

(riferimenti alle carte 1, 2, 3 : 1830 / 1895) Toponimi e riferimenti alle schede

Centri capoluogo di Comune :
 Frazioni maggiori con chiesa parrocchiale (Repetti 1833 / 1895) : BADIOLA o S. Maria in Mamma 1, MONTALTO (S. Margherita) 2, MONTEMARCIANO (SS. Lucia e Apollinare) 3, PENNA (S. Croce) 4, PERNINA (S. Maria) 5, PERSIGNANO (S. Lorenzo) 6, PIANTRAVIGNE (S. Lorenzo) 7, POZZI (S. Bartolomeo) 9, VILLE o PIAN DI RADICE (S. Michele) 10.
 Altre frazioni o nuclei o edifici schedati : POGGITAZZI DI MONTALTO 8.
 Monasteri, Conventi : Villa S. Maria (Convento a nord di Badiola, soppresso).
 Cappelle, Santuari : cappelle a Poggitazzi, a Pod. Ville (scomparsa), di S. Antonio da Padova e S. Francesco a Montemarciano (1722, ora privata).
 Ville e/o Ville-fattorie : villa-fattoria di Poggitazzi 1, villa di Piantravigne 2, Villa Riofi 3, Villa S. Maria 4.
 Molini : M.o di Pod Farneto sotto Persignano.
 Edifici paleoindustriali : tabaccaia presso Pod. Fossatino, lungo il B. Scarselli sotto Piantravigne.
 NOTE : nel 1737 (?) venne eletta a Pieve la chiesa di SS. Lucia e Apollinare a Montemarciano, che precedentemente faceva parte del piviere di Gropina; della Pieve di Montemarciano (insieme con l' Arcipretura di S. Maria a Loro e la Pioria di Poggio di Loro) divennero suffraganee le chiese di S. Maria alla Trappola, S. Niccolò alla Rocca Ricciarda, S. Clemente in Valle, S. Jacopo a Modine, S. Maria a Querceto, S. Margherita di Montalto, S. Maria di Montelungo e S. Lorenzo di Persignano, anche esse già filiali di Gropina (Repetti 1833). Anche la chiesa di S. Lorenzo a Piantravigne, suffraganea di Gropina, fu eletta a Pieve (Repetti 1833). A Pernina, sulla parte più alta, esisteva la chiesa di S. Stefano, crollata nel XVIII sec., compare come rudere nelle mappe catastali del 1822.

VIABILITÀ AL 1830 / '33

Strade regie postali :
 Strade non postali e provinciali rotabili : strada Provinciale Valdarnese dei Setteponti nel tratto pedecollinare fino al B. di Riofi e nel tratto che passa da Poggitazzi, percorre la vallecchia di Riofi e giunge fino all' Arno in prossimità di Badiola. Strada Provinciale di Loro e Reggello dal B. di Riofi a Certignano e oltre; nell' Inghirami questo tratto è indicato come comunitativa rotabile.
 Strade comunitative rotabili principali (Repetti / Zuccagni Orlandini) : nella Carta dell' Inghirami viene segnata come rotabile la strada lungo l' Arno, dal Ciuffenna, sotto Terranuova, fino al B. di Riofi, sotto Badiola.
 Altre strade e sentieri : sono tracciati, nell' Inghirami, il sentiero lungo il B. Ville fino a Terranuova, con la deviazione per Pozzi fino al percorso lungo l' Arno; il sentiero che scende da Montemarciano, sul crinale, fino al B. Cave, percorre la vallecchia stessa e si collega con la Setteponti sotto Persignano; da questo si staccano le deviazioni che salgono a Persignano e Piantravigne.
 Principali variazioni al 1851 : i tracciati della Setteponti, della Loro-Reggello e della comunitativa lungo l' Arno sono invariati, mentre diventano rotabili i percorsi che collegano Persignano e Piantravigne alla strada di Riofi. La strada del B. delle Cave prosegue lungo la vallecchia fino a Penna, mentre il tratto che si collega a Montemarciano segue il borro sottostante. Inoltre vengono segnati numerosi sentieri che scendono dalla Setteponti verso la valle delle Cave o che collegano le case sparse con i nuclei nella zona collinare più prossima all' Arno.
 Principali variazioni al 1883 / '95 : l' intero tracciato corrispondente all' attuale Setteponti è diventato rotabile di 3° grado come pure le strade di Persignano, Piantravigne e delle Cave. La maglia dei sentieri risulta modificata soprattutto nell' area delle Balze a causa dell' instabilità dei terreni.
 NOTE : L' attuale tratto della Strada provinciale di Montemarciano, da questo aggregato fino al B. delle Cave, fu costruito nel 1918 (Fabrizi 1994).

* : sigla del "sottosistema di paesaggio"; cfr.: R. Rossi, G.A. Merendi, A. Vinci, I sistemi di paesaggio della Toscana, Regione Toscana, 1994.

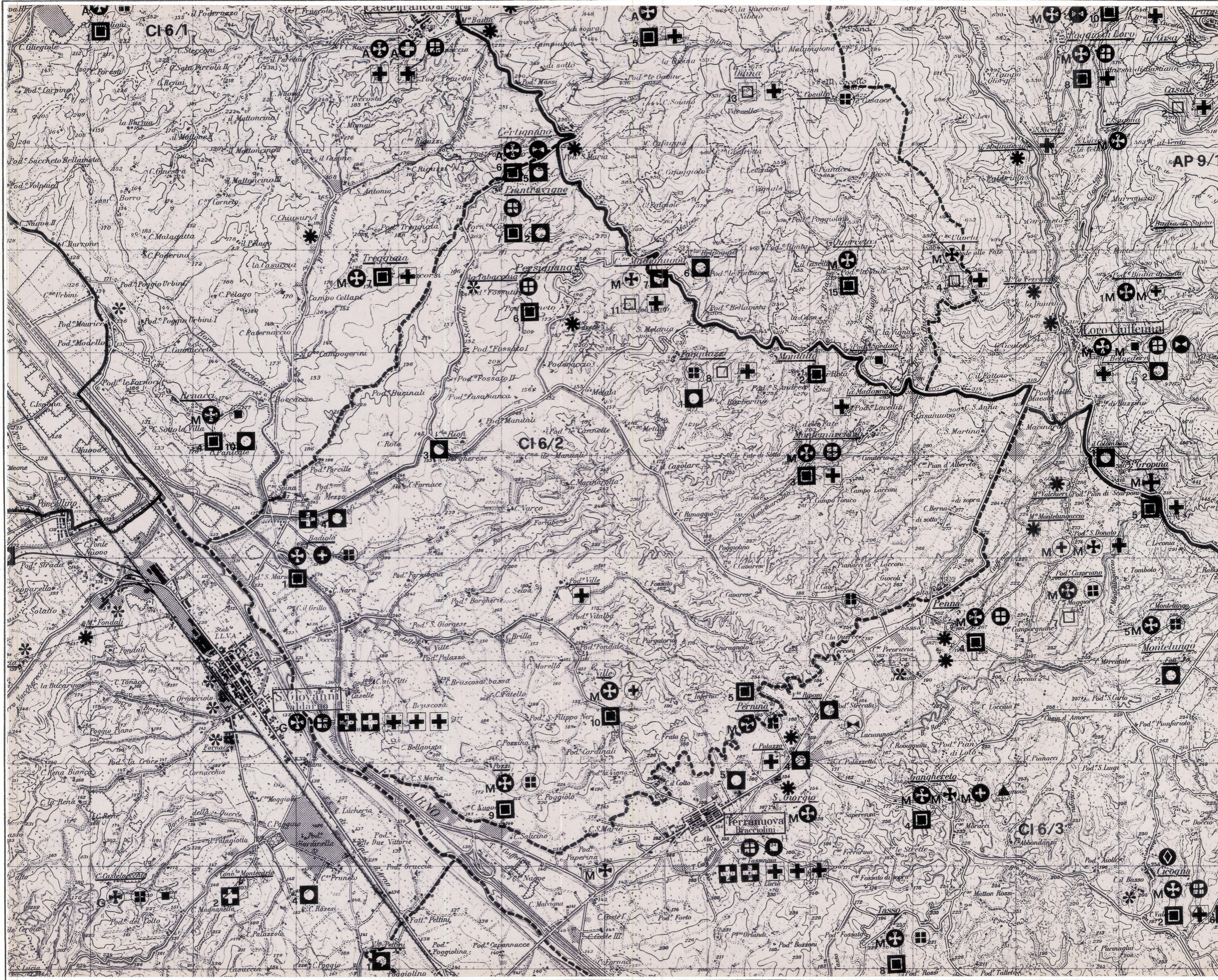

Toponomastica. I toponimi in -ano derivano da personali latini (Certignano, Montemarcano), Malva dalla pianta omonima, Poggitazzi dall' unione di Poggio con il personale germanico Tazzo. Tra gli spesso pittoreschi toponimi poderali si può rilevare l' ironia dei prossimi Case Inferno e Casa Purgatorio. Toponimo etrusco è Pernina, mentre prediale romano è Persignano (gens Persinia o pagus-fundus Persinianus).

Kmq. / Numero di chiese parrocchiali (9)	3,23
Abitanti nuclei o frazioni / Kmq.	54,82
Abitanti case sparse / Kmq.	81,48
Totale abitanti / Kmq.	136,31

SISTEMA INSEDIATIVO MEDIOEVALE SISTEMA INSEDIATIVO MODERNO

Pieve	★ ☆	Aggregati/parrocchia	■
Chiesa suffraganea	⊕ ⊖	Aggregati minori	□
Monastero, convento	⊕ ⊕	Monasteri/conventi	⊕
Badia	⊕ ⊕	Cappelle/santuari	⊕
Eremo	⊕ ⊕	Ville/fattorie	◊
Castrum	⊕ ⊕	Molini	★
Castello res. feudale	▲ ▲	Edif. paleo-industriali	★
Rocca, fortezza	▲ ▲		
Villa aperta	■ ■ ■ ■	N.B.	
Torre	◊ ◊	A, B, ...: piviali interni al sottosistema di paesaggio;	
Casa-torre	◊ ◊	1, 2, ...: numero progressivo delle schede interne all'unità di paesaggio.	
Ospedale	⊕ ⊕		
Ponte	⊕ ⊕	★ edificio esistente;	
		☆ edif. non esistente o ruderi	

Strade/sentieri esistenti al 1830 _____

Strade/sentieri esistenti al 1851 _____

Strade/sentieri esistenti al 1895 _____

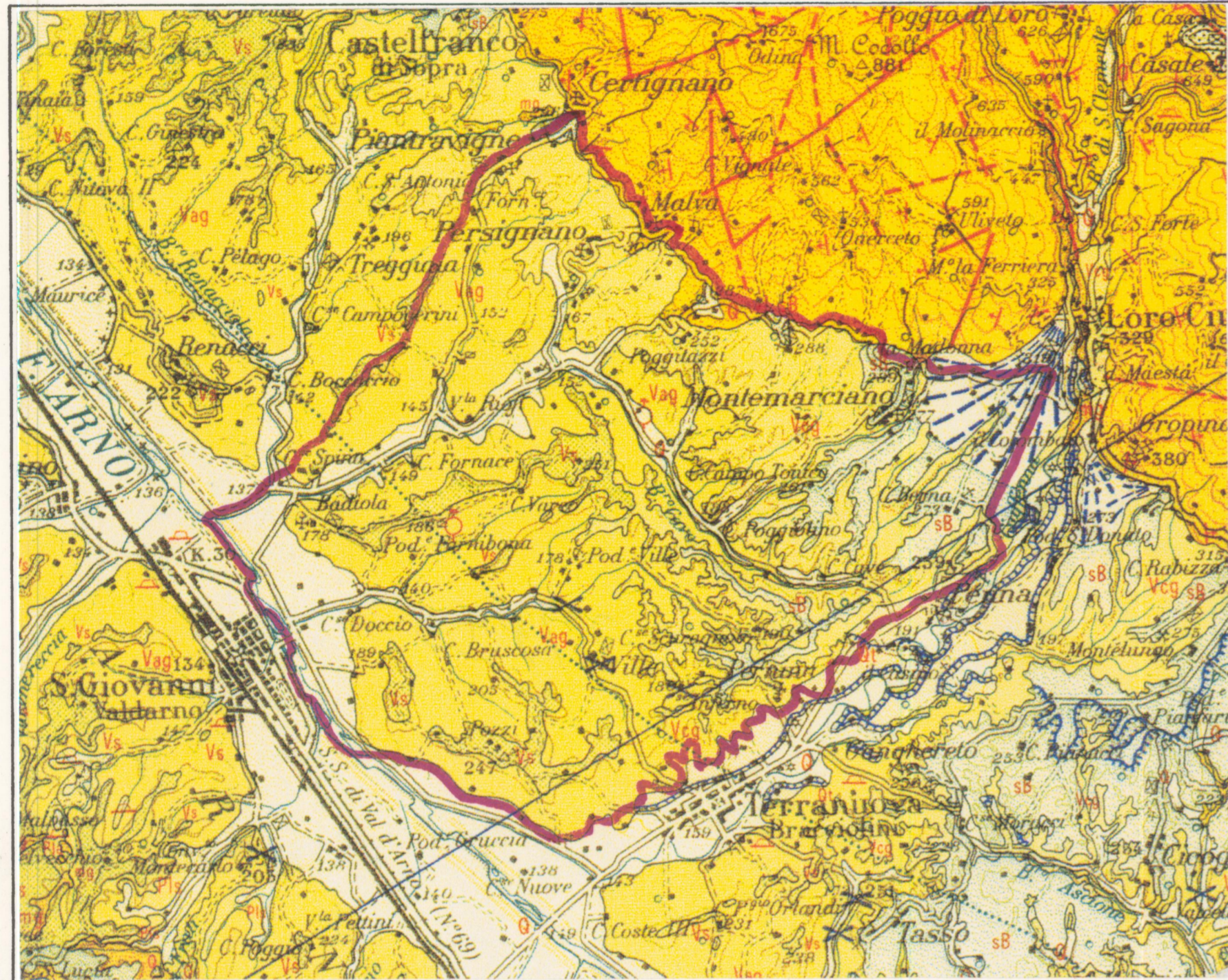

1. Carta geologica, scala 1/50.000 (ingrandimento dall'originale nella scala 1/100.000)

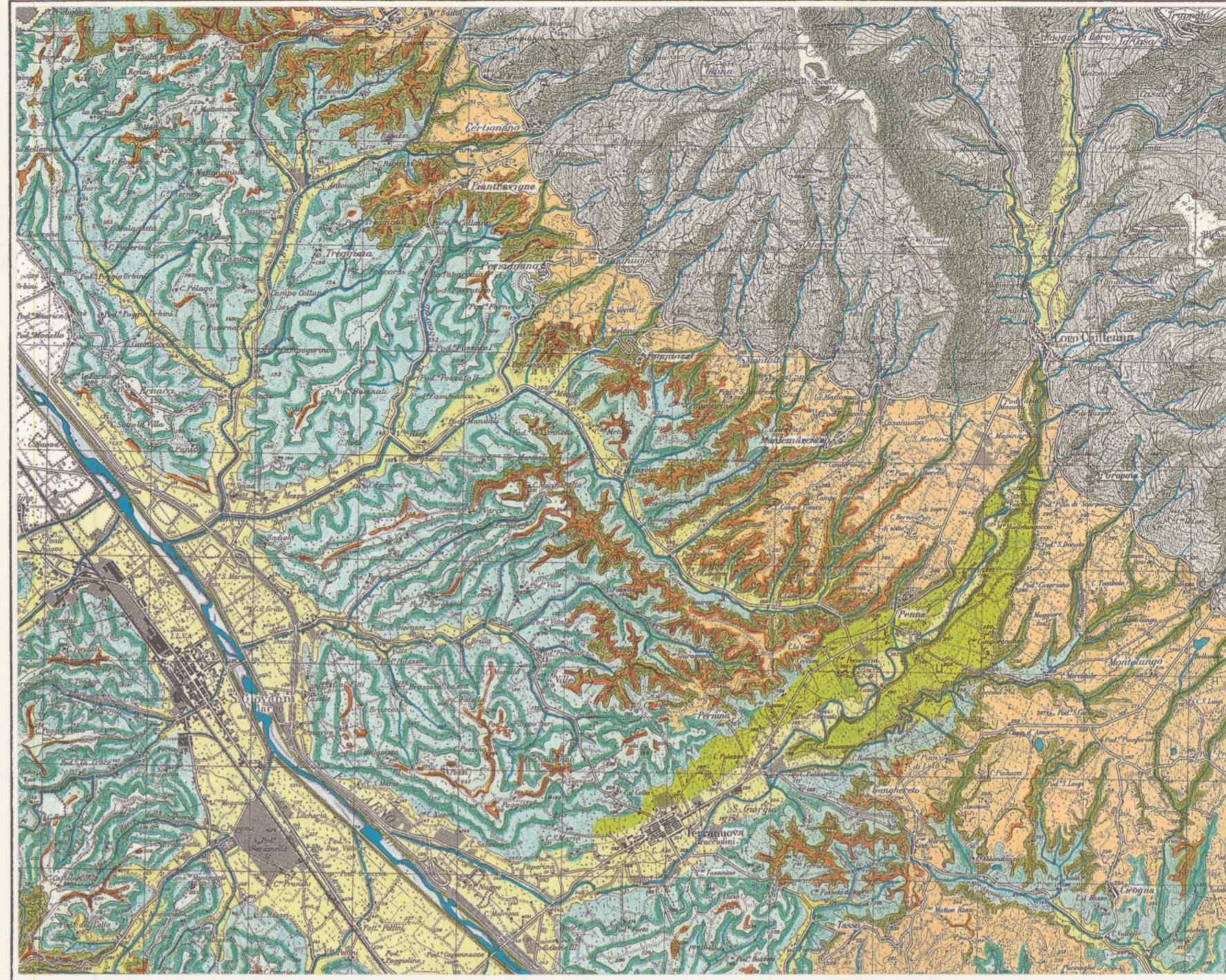

2. Carta del rilievo, scala 1/50.000 (elaborazione sulla base della Carta topografica regionale nella scala 1/25.000 della Regione Toscana, 1978)

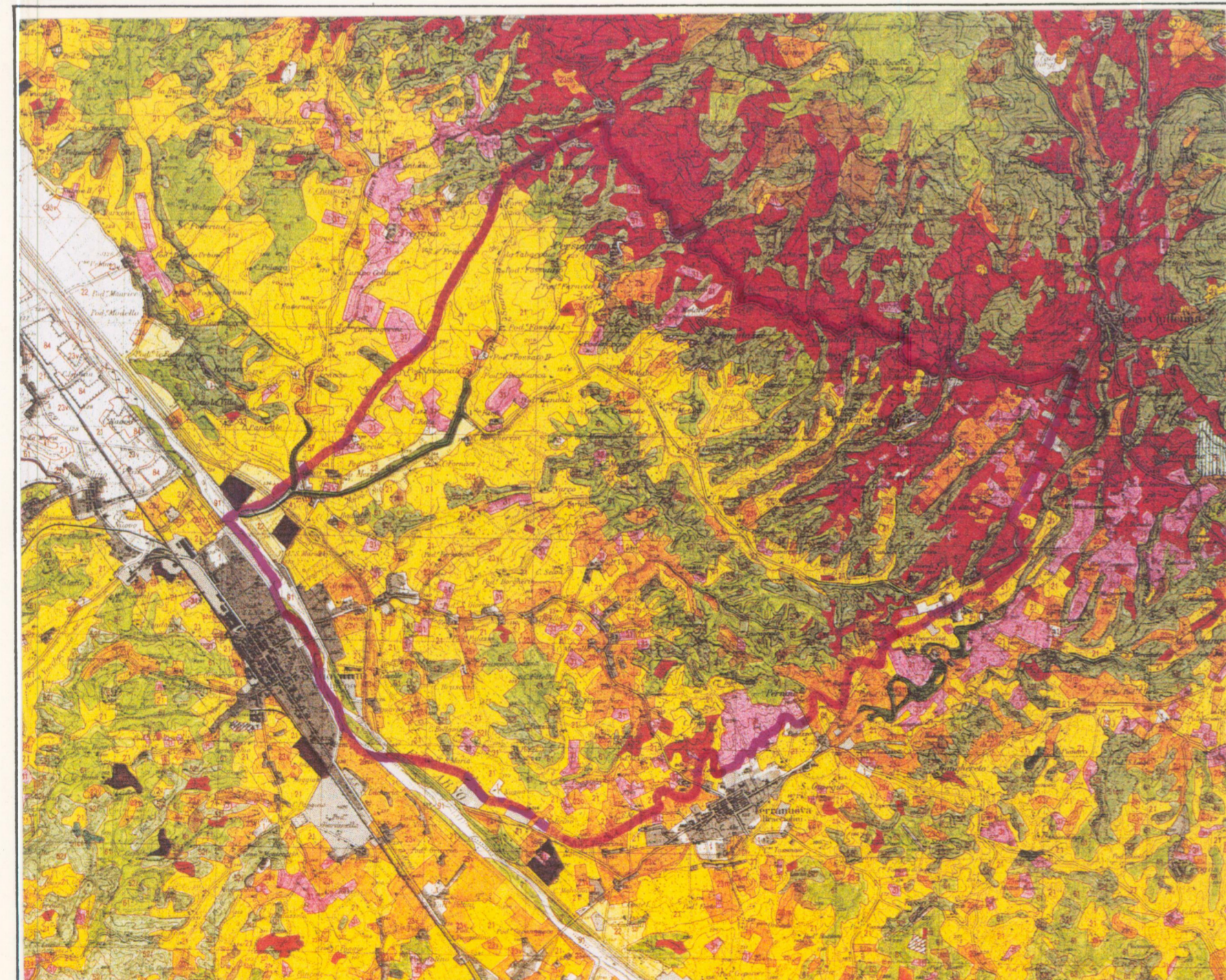

3. Carta dell'uso del suolo, scala 1/50.000 (elaborazione dalla Carta dell'uso del suolo della Regione Toscana nella scala 1/25.000, 1985)

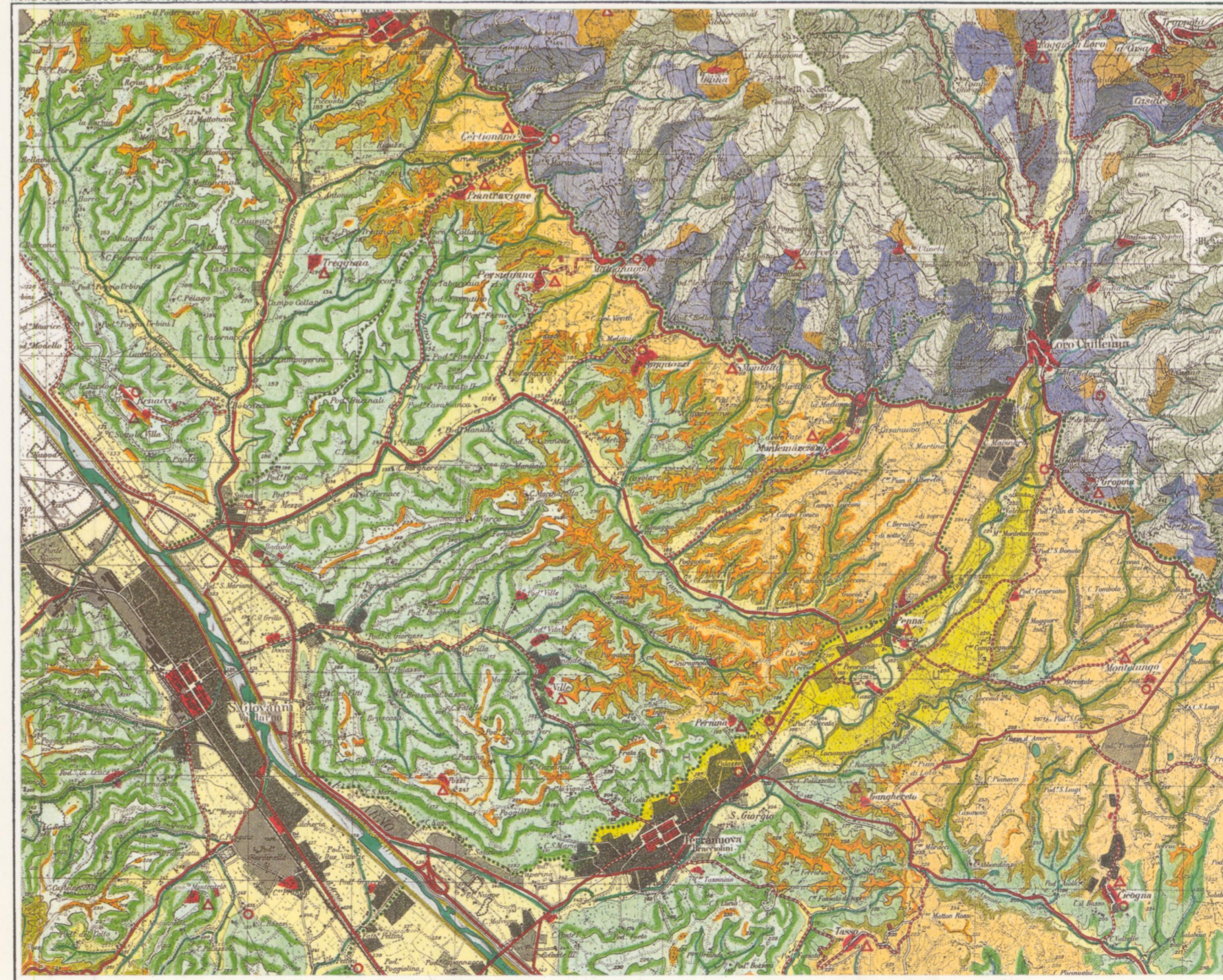

4. Carta della struttura insediativa, 1/50.000 (elaborazione sintetica delle carte 2 e 3)

1. ELEMENTI DELLA MORFOLOGIA

1.1. Monti e Poggi principali: (h in m.)

1.2 Crinali principali: Piantravigne-Fornace Collaino-Pod. Porciglie (fra il B. Fornace e i borri Scarselli e Riofi), C. La Querce-C. Macinarotta-C. Varco-Badiola (fra i borri Cave-Riofi e il bacino del B. Ville), Penna-Pernina-C. Poggio (fra il B. delle Ville e il T. Ciuffenna), C. ai Fitti-Pozzi (fra il B. delle Ville e il F. Arno).

1.3 Crinali secondari: crinale di Persignano (fra il B. Scurnagno e il B. di Malva), crinali di C. del Vento di Poggitazzi, di C. delle Fate, di Montemarciano e diramazioni dei Piani di Loro (intercalati dai brevi affluenti di destra del B. Cave); crinale da Penna verso nord-est (fra il B. Scurnagno e il B. delle Ville).

1.4 Corsi d'acqua e fondovalle principali: F. Arno, B. di Riofi, con gli affluenti: B. Scarselli, B. delle Cave, B. di Malva e B. di Montemarciano; B. delle Ville, con gli affluenti: B. Fornibona e B. Scurnagno.

2. GEOLOGIA:

L'area esposta, al pari delle altre contigue, la varietà dei depositi lacustri sedimentari nella conca valdarnese tra la fine del Pliocene e la metà del Pleistocene. Subito al di sotto delle via dei Setteponti, che marca l'antica linea di costa, si stendono i piani (spesso segnalati anche dalla toponomastica: Piantravigne) costituiti in prevalenza da sabbie cementate e conglomerati di ciottoli, sovrastati in un'area limitata, tra Montemarciano e Penna, dalle cosiddette Sabbie di Bucine, che rappresentano in ordine di tempo l'ultimo episodio di deposizione nell'antico lago. Esse sono a loro volta in parte ricoperte dal ventaglio dei detriti distribuiti dalla fase meno antica del cono di deiezione del Ciuffenna, che il fiume stesso ha poi inciso in profondità dopo il prosciugamento del lago. Lo smantellamento erosivo dell'antica superficie lacustre è evidentissimo lungo la frastagliata linea delle balze: qui la demolizione operata dalle acque correnti ha messo a nudo i sedimenti lacustri sottostanti e quindi più antichi. Si tratta, in ordine discendente dall'alto al basso, delle Sabbie del Tasso e delle Argille di Figline. Le prime sono state in gran parte asportate e rimangono qua e là come copertura residua di morbide colline argilose che si distendono fino a dove l'erosione fluviale le ha cancellate del tutto e dove lasciano il posto ai più recenti depositi alluvionali dell'Arno. Il corso iniziale del B. delle Cave, attraverso al Ciuffenna e parallelo al fronte montano, è influenzato da una faglia seppita.

Table with 3 columns: LITOLOGIA, Kmq, and %. Rows include Depositi alluvionali recenti ed attuali, Depositi fluviali, lacustri, marini, terraz., Conglomerati e breccie sedim. poligeniche, Argille fluvio-lacustri con sabbie e ghiaie, Sabbie fluvio-lacustri con argille e ghiaie, Arenarie con intercalazioni di argilliti.

4.1. Intensità di rilievo: (fascia in m. : kmq. / %) (0-20: 0,32 / 1,10) (21-40: 2,23 / 7,67) (41-150: 25,93 / 89,02) (151-250: 0,85 / 2,21).

4.2. Fasce altimetriche prevalenti: (fascia in m. : kmq. / %) (0-200: 18,51 / 63,59) (201-300: 10,25 / 35,20) (301-400: 0,35 / 1,20).

4.3. Quota min. / media / max.: 125 / 198 / 336.

Table with 3 columns: Classi di pendenza, <10° (kmq./%), 10/35° (kmq./%), and >35° (kmq./%).

Table with 3 columns: USO DEL SUOLO, 1978 (kmq. / %), and 1991 (kmq. / %). Rows include AREE URBANIZZATE, AREE AGRICOLE, PRATI, PASCOLI, INC., FORMAZ. FORESTALI, AREE NUDE, AREE ESTRATTIVE, and ACQUE.

Table with 3 columns: SISTEMA CLIMATICO, (Kmq. / %), and (Im : indice di umidità globale secondo Thornthwaite).

7. SUPERFICIE IN KMQ 29,13

★ sigla del "sottosistema di paesaggio"; cfr.: R. Rossi, G. A. Merendi, A. Vinci, L. La. stemi di paesaggio della Toscana, Regione Toscana, 1994.

PIANO TERRITORIALE PAESISTICO DELLA PROVINCIA DI AREZZO

RESPONSABILE: Prof. Arch. G.F. Di Pietro
UFFICIO DEL PIANO PAESISTICO: Arch./ti G. Goretti - A. Navalesi - A. Polcri - M.L. Sogli - S. Sorini

SCHEDATURA DELLE UNITÀ DI PAESAGGIO

Foglio fotografico relativo a:

Foglio fotografico

VALDARNO A NORD DI TERRANUOVA

COMUNE/I:

COMUNE / I: Terranuova Bracciolini, San Giovanni Valdarno.

SCHEDA

CI 06 ★ / 02 / C1

Case I Piani ↓ I Piani di Loro ↓ Montemarciano

Film 261... Foto 3/4



p.v. N.1. Panoramica verso i Piani di Loro visti dalla strada per C. Uliveto (sotto C. Uliveto)

I Piani di Loro ↓ Terranuova ↓ I Piani di Case Pian d'Albereto ↓ Montemarciano e La Madonna ↓ S. Giovanni ↓ Altipiano sotto Montalto

Film 240... Foto 3/4



p.v. N.2. Panoramica dalla strada sotto C. Uliveto verso Montemarciano

Film 261... Foto da 12 a 18



p.v. N.3. Panoramica sulle valleciole di Montemarciano viste da C. Uliveto

Film 261... Foto 19/20/21/22/23



p.v. N.4. Panoramica verso i Piani di Loro e Montemarciano da Querceto

Valleciole del Borro delle Cave

Foto
Film

Film 261... Foto 26/27/28/29/30



p.v. N.5. Panoramica verso Poggitazzi e la Valle di Riofi da Querceto

Foto
Film

Film 261... Foto 32/33/34/35/36



p.v. N.6. Panoramica dalla strada per Odina (Ruzza lepre) verso la valle di Riofi, Persignano e Piantravigne

Foto
Film

Film 262... Foto 9/10/11



p.v. N.7. Panoramica da Odina verso le valli sotto Persignano e Piantravigne

Valle di Boftiolo

Film 45... Foto 18A



p.v. N.8. Veduta da Poggio Urhini verso Piantravigne

Foto
Film

Foto
Film

PIANO TERRITORIALE PAESISTICO DELLA PROVINCIA DI AREZZO

RESPONSABILE: Prof. Arch. G.F. Di Pietro

UFFICIO DEL PIANO PAESISTICO: Arch./ti G. Goretti - A. Navalesi - A. Polcri - M.L. Sogli - S. Sorini

SCHEDATURA DELLE UNITÀ DI PAESAGGIO

Foglio fotografico relativo a:

Foglio fotografico

VALDARNO A NORD DI TERRANUOVA

COMUNE/:

UNITÀ AMBIENTALE

COMUNE / I: Terranuova Bracciolini, San Giovanni Valdarno.

SCHEDA

CI 06 ★ / 02 / C2

Malva ↓ Valle di Riofi ↓ Persignano ↓ Valle di Scarelli ↓

La Tabaccaia Piantravigne ↓

Valle Scarselli ↓

Piantravigne ↓

Film 263. Foto 3/4/5/6



p.v. N. 9. Panoramica dal versante di C. Cafaggio (sopra Malva) verso il Valdarno



p.v. N. 10. Veduta verso Piantravigne dalla strada sopra Malva



p.v. N. 11. Panoramica verso Persignano dal cimitero di Piantravigne

Film 120. Foto 22A/23A



p.v. N. 12. Vallecola ad Ovest di Persignano - Vista dal cimitero



p.v. N. 13. idem particolare



p.v. N. 14. idem particolare

Film 141. Foto 28A



p.v. N. 15. idem particolare



p.v. N. 16. idem i soltivi della vallecola



p.v. N. 17. idem particolare



p.v. N. 18. idem veduta all'interno della vallecola



p.v. N. 19. idem internadella vallecola



p.v. N. 20. idem

Film 111. Foto 15A/16A/17A

p.v. N. 21. L'altipiano fra Malva e Persignano visto dal cimitero

Film 110. Foto da 31A a 35A

p.v. N. 22. Veduta dalla strada sopra Persignano verso la valle del Botro di Malva

p.v. N. 23. Veduta da sopra Persignano verso la valle di Malva

Film 111. Foto 0A/1A/2A



p.v. N. 24. Panoramica da Persignano verso l'altipiano di Cal Vento e la valle di Malva

p.v. N. 25. Panoramica da Il Casino verso i Piani di Loro e (Montemarziانو) Casanuova

p.v. N. 26. Piani di Loro - Strada per Campo Laccani

p.v. N. 27. Piani di Loro - Case S. Anna vicino alle Setteponti

p.v. N. 28. Piani di Loro - Maestà a Campo Laccani

Film 126. Foto 19/20/24



Film 126. Foto 30



Film 126. Foto 18



Film 126. Foto 31





p.v. N. 29. Veduta di Foggiazzi dalla Setteponti.....

p.v. N. 30. Vallecole sotto Foggiazzi e C. Barberino.....

p.v. N. 31. idem.....

p.v. N. 32. idem - particolare delle Balze.....

p.v. N. 33. idem - panoramica verso le vallecole ad est sotto pod. S. Andrea.....

p.v. N.

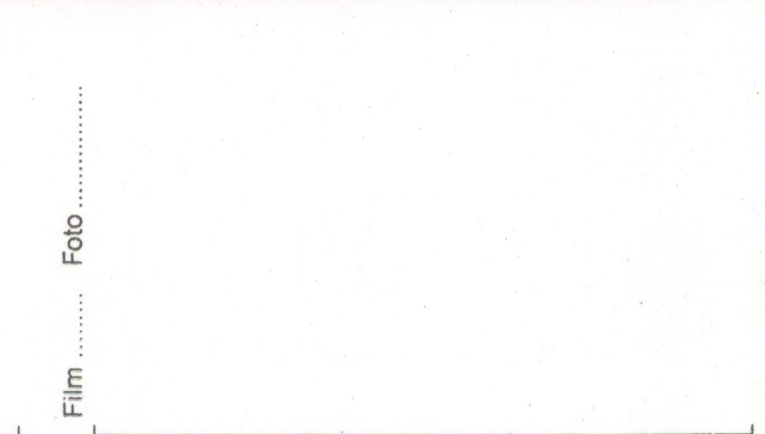
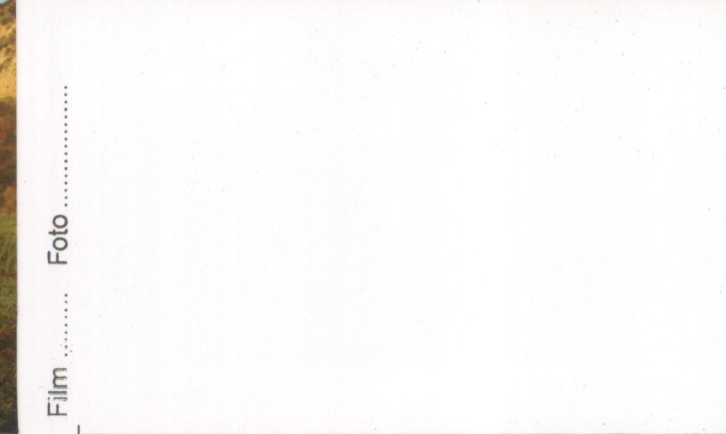

p.v. N. 34. Via delle Cave verso C. Cave.....

p.v. N. 35. idem - Vallecola a C. Cave.....

p.v. N. 36. idem - verso C. Cavarese.....

p.v. N.

p.v. N.

p.v. N.



p.v. N. 37. Panoramica verso la valle di Riofi e il convento delle suore Carmelitane visti da Badiola.....

p.v. N.

p.v. N.

p.v. N. 38. Veduta verso le Borglie da Badiola.....

p.v. N. 39. Veduta verso le colline di Riofi di Badiola.....



p.v. N. 40. Veduta dalla collina di fronte a S. Giovanni verso La Badiola e la Valle del Torre Ville.....

p.v. N.

p.v. N.

p.v. N.

p.v. N.

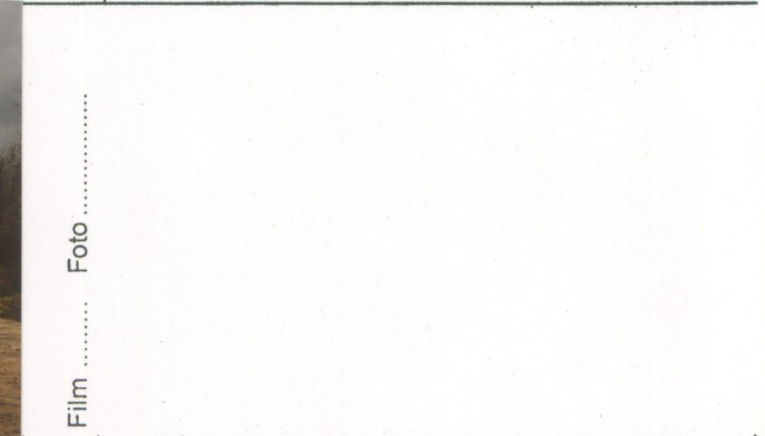

p.v. N. 41. (Controcampo della n.40) Veduta della valle del Torre Ville vista dal Crinale di Badiola.....

p.v. N.

p.v. N.

p.v. N. 42. Strada delle Ville - Pod. S. Giorgese.....

p.v. N.



p.v. N. 43. idem - veduta al Tirasegno (C. Brilla).....

p.v. N. 44. idem - Veduta dalla collina di fronte al Tirasegno e Pod. S. Giorgese verso la valle di Torre Ville.....

p.v. N.

p.v. N. 45. idem - Le Ville dall'incrocio per Valle Farnibona vicino a S. Giovanni.....

p.v. N. 46. idem - Ville aggregate lungo strada.....

PIANO TERRITORIALE PAESISTICO DELLA PROVINCIA DI AREZZO

RESPONSABILE: Prof. Arch. G.F. Di Pietro

UFFICIO DEL PIANO PAESISTICO: Arch./ti G. Goretti - A. Navalesi - A. Polcri - M.L. Sogli - S. Sorini

SCHEDATURA DELLE UNITÀ DI PAESAGGIO

Foglio fotografico relativo a:

Foglio fotografico

VALDARNO A NORD DI TERRANUOVA

COMUNE:

UNITÀ AMBIENTALE: COMUNE / I: Terranuova Bracciolini, San Giovanni Valdarno.

SCHEDA

CI 06 ★ / 02 / C4

Pod. Villalba Pod. Monastero Ville Tirasegno Pod. Selva Vallecole di c. Selva



Film 125... Foto da 22A a 28A p.v. N. 47. Panoramica da Pod. Ville verso la valle p.v. N. p.v. N. p.v. N.

Film 125. Foto 43A/44A/45A/46A



Film 125. Foto 11A/12A.



p.v. N. 48. Panoramica dalla chiesa di Ville verso la valle p.v. N. p.v. N. p.v. N. 49. Via delle Ville vista da sopra Pod. Mezza costa a Nord-Ovest di Terranuova

Film 125. Foto 32A.....



Film 125. Foto 33A.....



Film 125. Foto 34A.....



Film 125. Foto 36A.....



Film 125. Foto 34A.....



Film 125. Foto 35A.....



p.v. N. 50. Valle di Farnibona verso Pod. Farnibona I p.v. N. 51. idem... Veduta sotto Pod. di Foggio Gogoli p.v. N. 52. idem... Veduta di Pod. Foggio Gogoli p.v. N. 53. idem... la vallecola sotto Pod. Foggio Gogoli p.v. N. 54. idem... vista della vallecola sotto c. Varco p.v. N. 55. idem... l'estremità della vallecola verso

Film 125. Foto 5.....



Film 125. Foto 6.....



Film 125. Foto 7/8.....



Film 125. Foto 17.....



Film 125. Foto 16.....



p.v. N. 56. Vallecola di S. Serigiola - veduta di Ville Alte p.v. N. 57. idem... la vallecola sotto Ville Alte e Pod. Villalba p.v. N. 58. idem... veduta verso Pod. Fossato II p.v. N. 59. idem... Rod. Fossato II... facciata simmetrica con archi ciechi p.v. N. 60. idem... vallecola a fianco di Rod. Fossato II

Film 125. Foto 15.....



Film 125. Foto 14.....



Film 125. Foto 13.....



Film 125. Foto 12.....



Film 125. Foto 11.....



Film 125. Foto 10.....



p.v. N. 61. idem... vista verso Fossato II da est p.v. N. 62. idem... verso c. Furgatario a sud p.v. N. 63. idem... le Balze a est di c. Fossato II Croce di Pratomagno c. Pozzino p.v. N. 64. idem... le Balze ad est di Pod. Fossato II Monte Lotti c. Pozzino p.v. N. 65. idem... le Balze ad est di Pod. Fossato II p.v. N. 66. idem... Parte terminale della vallecola verso Pod. Scorguolo e c. Furgatario

Film 125. Foto 7A.....



Film 131. Foto 9/11/12/13/14



p.v. N. 67. Pozzi - la chiesa p.v. N. 68. Panoramica da Pozzi (vicino ai depositi nei pressi della chiesa) verso le colline a nord/nord-est ed il Pratomagno p.v. N. p.v. N.

PIANO TERRITORIALE PAESISTICO DELLA PROVINCIA DI AREZZO

RESPONSABILE: Prof. Arch. G.F. Di Pietro

UFFICIO DEL PIANO PAESISTICO: Arch./ti G. Goretti - A. Navalesi - A. Polcri - M.L. Sogli - S. Sorini

SCHEDATURA DELLE UNITÀ DI PAESAGGIO

Foglio fotografico relativo a:

Foglio fotografico

VALDARNO A NORD DI TERRANUOVA

COMUNE:

UNITÀ AMBIENTALE:

COMUNE / I: Terranuova Bracciolini, San Giovanni Valdarno.

SCHEDA

CI 06 ★ / 02 / C5

Film 44... Foto 18/20A/21A/22A



p.v. N. 69. Panoramica dal cimitero di Badiola verso S. Giovanni

p.v. N.

p.v. N.

p.v. N.

p.v. N.

Film 44... Foto da 11A a 15A



p.v. N. 70. Panoramica da Badiola verso S. Giovanni e la pianura a nord-ovest

p.v. N.

p.v. N.

p.v. N.

p.v. N.



Film 126. Foto da 22 a 28. p.v. N. 71. I "Piani di Loro", la testa del Crinale di Coccollo, l'imbosco dell'alta valle del Ciuffenna ed i rilievi di M. Pio, Poggio Pescina visti dalla strada di Campo Lococoni sull'altipiano a sud-ovest di Loro G.

I "Piani di Loro" ↓

La Madonna ↓

Montemarcano ↓

Montalto ↓

Poggitazzi ↓

Querceto ↓

Film 261. Foto da 5 a 10



p.v. N. 72. La zona del Borro delle Cave fra i "Piani di Loro" e Poggitazzi vista da Oliveto

↓ Valle del Borro Cave e Valle delle Ville

zona di Riofi ↓

↓ S. Giovanni

↓ Colline a sud di Perigliano

↓ Treggiaia

p.v. N.

Film 262. Foto da 23 a 34



p.v. N. 73. Il Valdarno e l'Alti piano compreso fra la zona delle Cave e Castel Franco visti dalla zona sotto i "Millepini" (pineta distrutta da un incendio)

↓ Valle di Botriolo

↓ zona delle "Balze dell'Acqua zolfina"

↓ Castel Franco

↓ Il Palagio

↓ Pian di Sco

→ continua

p.v. N.

Film 262. Foto 35/36/37



p.v. N. continua la 73... / idem

Film Foto

p.v. N.

Film Foto

p.v. N.

Film Foto

p.v. N.